

INDICADORES DE LA DEMANDA LABORAL EN LA CIUDAD DE HUANCAYO

GRÁFICO Nº 5

PRINCIPALES CIUDADES DEL INTERIOR DEL PAÍS: VARIACIÓN ANUAL DEL EMPLEO EN EMPRESAS PRIVADAS FORMALS DE 10 Y MÁS TRABAJADORES, SEPTIEMBRE 2014 / SEPTIEMBRE 2015 (Porcentaje)

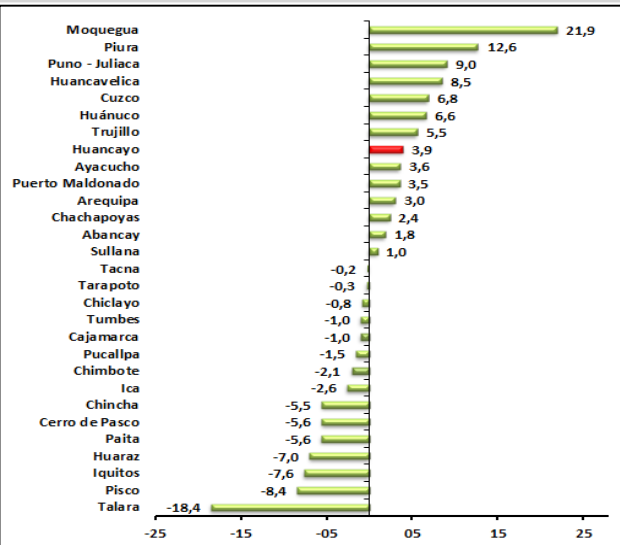

Nota: La información corresponde al primer día de cada mes. La variación anual se refiere al cambio porcentual del empleo en el mes indicado respecto al mismo mes del año anterior.
Fuente: MTPE-Encuesta Nacional de Variación Mensual del Empleo (ENVME), septiembre 2015.
Elaboración: DRTPE-Observatorio Socio Económico Laboral (OSEL) Junín.

El índice de empleo en empresas privadas formales de 10 a más trabajadores registró un mínimo en febrero de 2015, dentro del periodo de estudio (Gráfico Nº 6).

GRÁFICO Nº 6
CIUDAD DE HUANCAYO: ÍNDICE DEL EMPLEO EN EMPRESAS PRIVADAS FORMALS, SEGÚN RANGO DE TRABAJADORES SEPTIEMBRE 2014- SEPTIEMBRE 2015 (Base: octubre 2010=100)

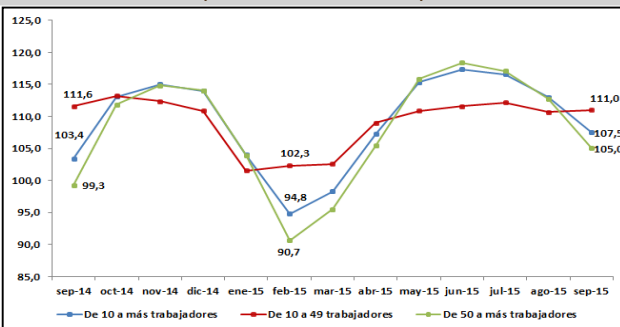

Nota: La información corresponde al primer día de cada mes.
Fuente: MTPE-Encuesta Nacional de Variación Mensual del Empleo (ENVME), septiembre 2015
Elaboración: DRTPE-Observatorio Socio Económico Laboral (OSEL) Junín

En septiembre de 2015, el empleo en la rama de actividad servicios registró la mayor variación positiva anual (6,4%), seguido por la rama de actividad transporte, almacenamiento y comunicaciones (3,1%) (Cuadro Nº 3).

CUADRO Nº 3
CIUDAD DE HUANCAYO: VARIACIÓN MENSUAL Y ANUAL DEL EMPLEO EN EMPRESAS PRIVADAS FORMALS DE 10 A MÁS TRABAJADORES, SEGÚN RAMAS DE ACTIVIDAD ECONÓMICA, SEPTIEMBRE 2015 (Porcentaje)

Rama de actividad económica	Variación mensual 2/	Variación anual 3/
Total	-4,9	3,9
Industria	-1,7	-14,1
Comercio	1,0	0,5
Transporte, almacenamiento y comunicaciones	-0,9	3,1
Servicios 1/	-7,5	6,4

Nota: La información correspondiente al primer día de cada mes.
1/ Comprende las subramas restaurantes y hoteles, enseñanza, servicios prestados a empresas, servicios sociales y comunales, y establecimientos financieros y seguros.
2/ La variación mensual se refiere al cambio porcentual del empleo en el mes indicado respecto al mes anterior.
3/ La variación anual se refiere al cambio porcentual del empleo en el mes indicado respecto al mismo mes del año anterior.
Fuente: MTPE-Encuesta Nacional de Variación Mensual del Empleo (ENVME), septiembre 2015.
Elaboración: DRTPE-Observatorio Socio Económico Laboral (OSEL) Junín.

En cuanto a la distribución de trabajadores, se observa que las ramas de actividad servicios y comercio contrataron en promedio la mayor cantidad de trabajadores en el periodo de estudio. (Cuadro Nº 4).

CUADRO Nº 4
CIUDAD DE HUANCAYO: TRABAJADORES EN EMPRESAS PRIVADAS FORMALS DE 10 Y MÁS TRABAJADORES, SEGÚN RAMA DE ACTIVIDAD ECONÓMICA, SEPTIEMBRE 2014/ SEPTIEMBRE 2015

Rama de actividad económica	Septiembre 2014/ Septiembre 2015
Total absoluto	1 1209
Total relativo	100,0
Servicios 1/	64,6
Comercio	22,3
Transporte, almacenamiento y comunicaciones	9,5
Industria	3,6

Nota: La información corresponde al primer día de cada mes.
1/ Comprende las subramas restaurantes y hoteles, enseñanza, servicios prestados a empresas, servicios sociales y comunales, y establecimientos financieros y seguros.
Fuente: MTPE-Encuesta Nacional de Variación Mensual del Empleo (ENVME), septiembre 2015
Elaboración: DRTPE-Observatorio Socio Económico Laboral (OSEL) Junín.



Tríptico Socio Económico Laboral

Noviembre 2015

INDICADORES DEL MERCADO DE TRABAJO EN LA REGIÓN JUNÍN

El equipo de trabajo del Observatorio Socio Económico Laboral (OSEL) Junín elaboró este tríptico con la finalidad de presentar datos estadísticos, sobre el mercado laboral de la región Junín para contribuir con información propicia para una adecuada toma de decisiones sobre políticas del mercado laboral.

Los indicadores laborales de una región son de suma importancia, ya que sirven de base para el diseño de políticas y programas destinados a la inserción laboral de hombres y mujeres, así como a mejorar la situación de los grupos vulnerables.

La información proviene de la Encuesta Nacional de Hogares sobre Condiciones de Vida y Pobreza (ENAHO) metodología actualizada, y la Encuesta Nacional de Variación Mensual del Empleo (ENVME).

Jirón Arequipa Nº 520 – El Tambo-Huancayo
Correo electrónico: oseljunin@gmail.com
Teléfonos: (064) 601378



INDICADORES DE LA OFERTA LABORAL DE LA REGIÓN JUNÍN

La Población en Edad de Trabajar (PET) es el conjunto de personas de 14 a más años de edad, que están aptas en cuanto a edad para el ejercicio de funciones productivas. En el 2014, la PET en la región Junín ascendió a 943 mil 989 personas, de las cuales el 50,3% eran hombres y el 49,7% eran mujeres. (Gráfico N° 1).

GRÁFICO N° 1
REGIÓN JUNÍN: POBLACIÓN EN EDAD DE TRABAJAR (PET) POR SEXO SEGÚN CONDICIÓN DE ACTIVIDAD, 2014

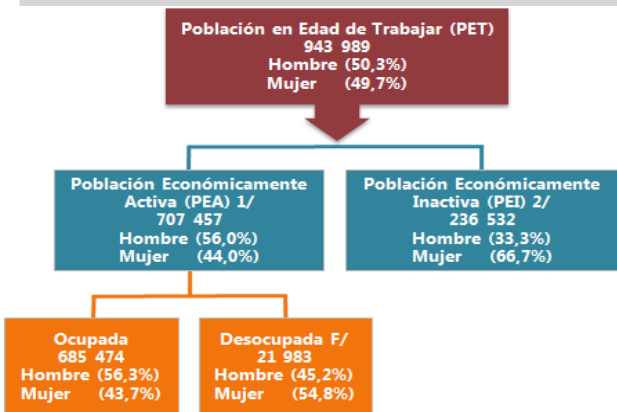

Nota: La base de datos ha sido actualizada con la proyección de la población en base a los resultados del Censo de Población y Vivienda 2007.
1/ Son todas las personas en edad de trabajar que en la semana de referencia se encontraban trabajando (ocupados) o buscando activamente trabajo (desocupados).
2/ Son todas las Personas en edad de trabajar que en la semana de referencia no han trabajado ni buscado trabajo y no desean trabajar.
F/ Cifra referencial.
Fuente: INEI-Encuesta Nacional de Hogares sobre Condiciones de Vida y Pobreza (ENAHO), continua 2014. Metodología actualizada.
Elaboración: DRTPE-Observatorio Socio Económico Laboral (OSEL) Junín.

En la región Junín, la tasa de actividad y la tasa de ocupación masculina fue 83,4% y 81,3% respectivamente, cifras mayores con respecto a las mujeres (cuadro N°1).

CUADRO N° 1
REGIÓN JUNÍN: PRINCIPALES INDICADORES LABORALES POR SEXO, 2014

Indicadores laborales	Total	Hombre	Mujer
Tasa de actividad (PEA/PET)	74,9	83,4	66,4
Ratío empleo/población (PEA ocupada/PET)	72,6	81,3	63,8
Tasa de desempleo (PEA desocupada/PEA F/)	3,1	2,5	3,9

Nota: La base de datos ha sido actualizada con la proyección de la población en base a los resultados del Censo de Población y Vivienda 2007.
F/ Cifra referencial para hombre y mujer.
Fuente: INEI-Encuesta Nacional de Hogares sobre Condiciones de Vida y Pobreza (ENAHO), continua 2014. Metodología actualizada.
Elaboración: DRTPE-Observatorio Socio Económico Laboral (OSEL) Junín

El 41,1% de los hombres ocupados culminaron el nivel educativo secundaria y para sus pares mujeres esta cifra fue de 31,0%. Así también, el 24,0% de las mujeres ocupadas no culminó nivel educativo alguno, mientras para los hombres representó el 11,6%. (Gráfico N° 2).

GRÁFICO N° 2
REGIÓN JUNÍN: PEA OCUPADA POR SEXO, SEGÚN NIVEL EDUCATIVO CULMINADO, 2014 (Porcentaje)

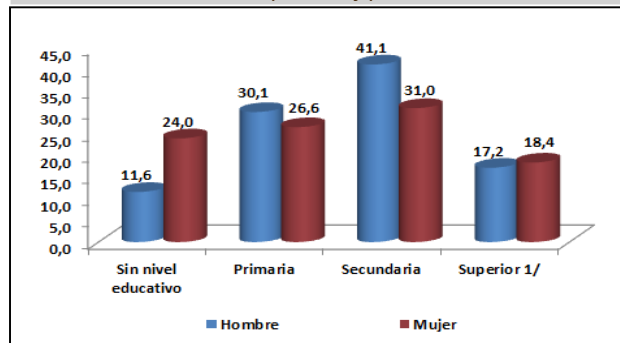

Nota: La base de datos ha sido actualizada con la proyección de la población en base a los resultados del Censo de Población y Vivienda 2007.
1/ Comprende a superior universitaria y superior no universitaria
Fuente: INEI-Encuesta Nacional de Hogares sobre Condiciones de Vida y Pobreza (ENAHO), continua 2014. Metodología actualizada.
Elaboración: DRTPE-Observatorio Socio Económico Laboral (OSEL) Junín

En el 2014, el 37,8% de los ocupados se concentraron en la rama de actividad extractiva, seguido por la rama servicios que absorbió el 31,7% de los trabajadores (Gráfico N° 3).

GRÁFICO N° 3
REGIÓN JUNÍN: PEA OCUPADA SEGÚN RAMAS DE ACTIVIDAD ECONÓMICA, 2014 (Porcentaje)

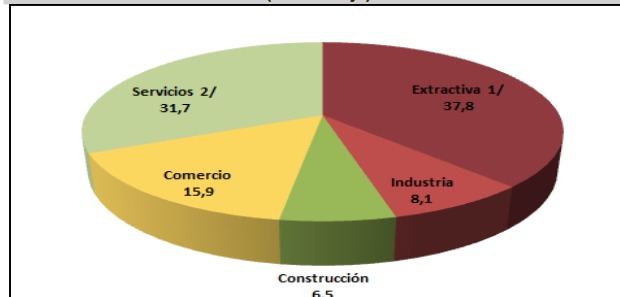

Nota: La base de datos ha sido actualizada con la proyección de la población en base a los resultados del Censo de Población y Vivienda 2007.
1/ Comprende las ramas de actividad agricultura, ganadería, minería, pesca y silvicultura
2/ Comprende a servicios personales, no personales y a hogares
Fuente: INEI-Encuesta Nacional de Hogares sobre Condiciones de Vida y Pobreza (ENAHO), continua 2014. Metodología actualizada.
Elaboración: DRTPE-Observatorio Socio Económico Laboral (OSEL) Junín

Se aprecia que la condición de independientes con 37,2% representaron la mayor proporción de la PEA ocupada en la región Junín (Gráfico N° 4).

GRÁFICO N° 4
REGIÓN JUNÍN: PEA OCUPADA SEGÚN ESTRUCTURA DE MERCADO, 2014 (Porcentaje)

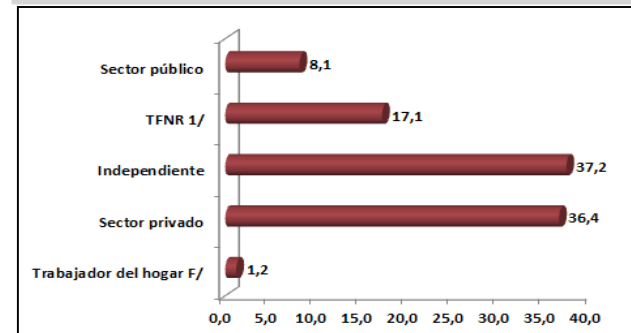

Nota: La base de datos ha sido actualizada con la proyección de la población en base a los resultados del Censo de Población y Vivienda 2007.
1/ Trabajador familiar no remunerado (TFNR).
F/ Cifra referencial.
Fuente: INEI-Encuesta Nacional de Hogares sobre Condiciones de Vida y Pobreza (ENAHO), continua 2014. Metodología actualizada.
Elaboración: DRTPE-Observatorio Socio Económico Laboral (OSEL) Junín

En el año 2014, el grupo ocupacional que predominó en la región Junín fueron los trabajadores en actividades extractivas (35,3%), quienes perciben un ingreso laboral promedio mensual de S/. 689 (Cuadro N° 2).

CUADRO N° 2
REGIÓN JUNÍN: PEA OCUPADA E INGRESO LABORAL PROMEDIO MENSUAL, SEGÚN GRUPO OCUPACIONAL, 2014

Grupo ocupacional	Total	Ingreso laboral
Total absoluto	685 474	1 044
Total relativo	100,0	
Profesionales, técnicos y afines 1/	17,0	1 726
Vendedor	15,1	860
Trabajador en actividades extractivas 2/	35,3	689
Artesano, operario 3/	20,6	1 058
Trabajador de los servicios y del hogar	12,1	957

Nota: La base de datos ha sido actualizada con la proyección de la población en base a los resultados del Censo de Población y Vivienda 2007. Clasificación basada en el "Código de ocupaciones" (adaptación de la Clasificación Internacional Uniforme de Ocupaciones. Revisar CIUO-88. Para el cálculo de los ingresos se excluye a los trabajadores familiares no remunerados.
1/ Incluye a los gerentes, administrativos, funcionarios y empleados de oficina.
2/ Comprende a los trabajadores que se dedican a la agricultura, ganadería, pesca, minería y cantería.
3/ Incluye obreros jornaleros y conductores.
Fuente: INEI-Encuesta Nacional de Hogares sobre Condiciones de Vida y Pobreza (ENAHO), continua 2014. Metodología actualizada.
Elaboración: DRTPE-Observatorio Socio Económico Laboral (OSEL) Junín.