

RESULTADOS DE LA ENCUESTA NACIONAL DE VARIACIÓN MENSUAL DEL EMPLEO (ENVME), MARZO 2018

1. EMPLEO EN PERÚ URBANO

PERÚ URBANO: VARIACIÓN ANUAL DEL EMPLEO EN EMPRESAS PRIVADAS FORMALES DE 10 Y MÁS TRABAJADORES, MARZO 2017-MARZO 2018 (Variación porcentual)

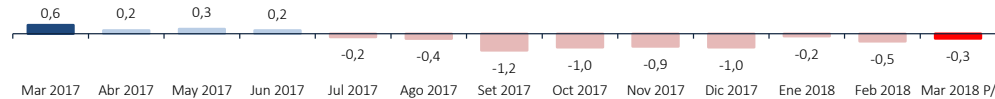

Nota: La información corresponde al primer día de cada mes. La variación anual se refiere a la variación porcentual del mes actual respecto del mismo mes del año anterior. P/ Cifra preliminar.
Fuente: MTPE-Encuesta Nacional de Variación Mensual del Empleo (ENVME).
Elaboración: MTPE-Dirección General de Promoción del Empleo (DGPE) - Dirección de Investigación Socio Económico Laboral (DISEL).

En Perú Urbano, la variación anual del empleo en empresas privadas formales de 10 y más trabajadores para marzo de 2018 fue -0,3%, respecto del mismo mes de 2017. Este resultado se debió al impacto negativo de tres ramas de actividad económica*: extractiva (-5,9%), industria manufacturera (-1,4%) y transporte, almacenamiento y comunicaciones (-0,2%), contrarrestado por la variación positiva del empleo en la rama comercio (1,3%) y servicios (0,3%). Por tamaño de empresa, se registró una variación negativa del empleo, tanto en las de 50 y más trabajadores (-0,4%) como en las de 10 a 49 trabajadores (-0,3%).

PERÚ URBANO: VARIACIÓN ANUAL DEL EMPLEO EN EMPRESAS PRIVADAS FORMALES DE 10 Y MÁS TRABAJADORES, SEGÚN RAMA DE ACTIVIDAD ECONÓMICA Y TAMAÑO DE EMPRESA, MARZO 2018/MARZO 2017 (Variación porcentual)

Rama de actividad económica / Tamaño de empresa	Mar 2018 / Mar 2017	Actividades económicas que influyeron en la variación del empleo
Extractiva ^{1/}	-5,9	La variación negativa se dio como consecuencia del desempeño desfavorable de las subramas agricultura y minería.
Industria manufacturera	-1,4	Se redujo la elaboración de conservas de pescado; estructuras metálicas; bebidas malteadas y de malta; aparatos de distribución de energía; tejidos y productos textiles; jabones y detergentes; productos lácteos; motores eléctricos; y productos en las industrias básicas de hierro, acero, cerámica, vidrio, madera, papel y cartón.
Transporte, almacenamiento y comunicaciones	-0,2	Producto de la menor demanda de actividades de operadores logísticos de aduanas; transporte de carga por carretera; telecomunicaciones; transporte de pasajeros por vía aérea; mensajería y envío de encomiendas; transporte por vía fluvial y asistencia turística.
Servicios ^{2/}	0,3	El resultado positivo se presentó por la contribución de las subramas enseñanza; servicios prestados a empresas; restaurantes y hoteles; y electricidad, gas y agua.
Comercio	1,3	Explicado por el aumento de las ventas al por mayor de maquinarias y equipos, alimentos, bebidas, prendas de vestir, calzados y enseres domésticos; así como ventas al por menor de combustibles, electrodomésticos, productos agropecuarios, artículos de ferretería, pinturas, medicamentos, artículos de tocador, y accesorios para vehículos automotores.
Tamaño de empresa		
50 y más trabajadores	-0,4	Las empresas de mayor tamaño registraron un resultado negativo en las ramas extractiva; industria manufacturera; y transporte, almacenamiento y comunicaciones.
10 a 49 trabajadores	-0,3	En las empresas de menor tamaño, la variación negativa se vio influenciada por las ramas industria manufacturera y extractiva.

Nota: Cifras preliminares. La información corresponde al primer día de cada mes. La variación anual se refiere a la variación porcentual del mes actual respecto del mismo mes del año anterior.
^{1/} Conformada por las subramas agricultura, pesca y minería.
^{2/} Conformada por las subramas servicios prestados a empresas; restaurantes y hoteles; establecimientos financieros; enseñanza; servicios sociales y comunales; y electricidad, gas y agua.
Fuente: MTPE-Encuesta Nacional de Variación Mensual del Empleo (ENVME).
Elaboración: MTPE-Dirección General de Promoción del Empleo (DGPE) - Dirección de Investigación Socio Económico Laboral (DISEL).

* La ENVME estudia a todas las actividades económicas excepto construcción.

PERÚ URBANO: VARIACIÓN ANUAL DEL EMPLEO EN EMPRESAS PRIVADAS FORMALES DE 10 Y MÁS TRABAJADORES, SEGÚN CIUDADES, MARZO 2018/MARZO 2017 (Variación porcentual)

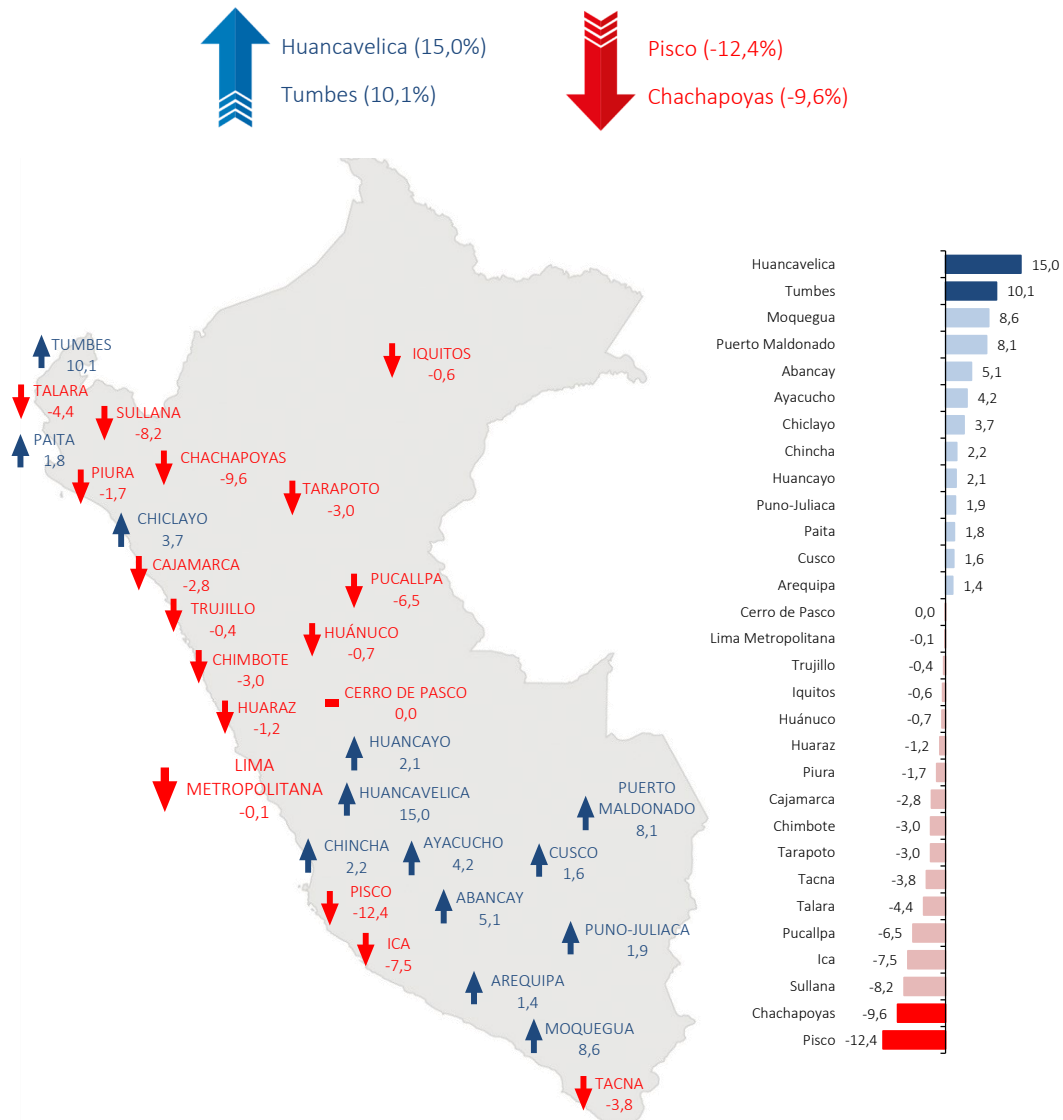

Nota: Cifras preliminares. La información corresponde al primer día de cada mes. La variación anual se refiere a la variación porcentual del mes actual respecto del mismo mes del año anterior.
Fuente: MTPE-Encuesta Nacional de Variación Mensual del Empleo (ENVME).
Elaboración: MTPE-Dirección General de Promoción del Empleo (DGPE) - Dirección de Investigación Socio Económico Laboral (DISEL).

2. EMPLEO EN LIMA METROPOLITANA

LIMA METROPOLITANA: VARIACIÓN ANUAL DEL EMPLEO EN EMPRESAS PRIVADAS FORMALES DE 10 Y MÁS TRABAJADORES, MARZO 2017-MARZO 2018 (Variación porcentual)

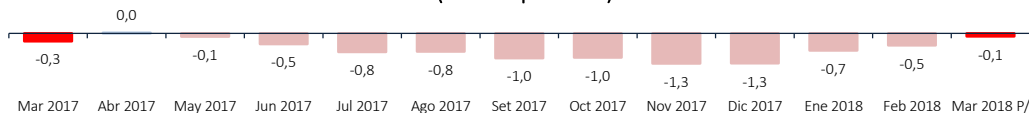

Nota: La información corresponde al primer día de cada mes. La variación anual se refiere a la variación porcentual del mes actual respecto del mismo mes del año anterior.
P/ Cifra preliminar.

Fuente: MTPE-Encuesta Nacional de Variación Mensual del Empleo (ENVME).

Elaboración: MTPE-Dirección General de Promoción del Empleo (DGPE) - Dirección de Investigación Socio Económico Laboral (DISEL).

En marzo de 2018, se registró una variación anual del empleo de -0,1% en Lima Metropolitana producto del desenvolvimiento negativo de dos de las cinco ramas de actividad económica. Según tamaño de empresa, la variación negativa alcanzó a las de 10 y 49 trabajadores, así como a las de 50 y más.

LIMA METROPOLITANA: VARIACIÓN ANUAL DEL EMPLEO EN EMPRESAS PRIVADAS FORMALES DE 10 Y MÁS TRABAJADORES, SEGÚN RAMA DE ACTIVIDAD ECONÓMICA Y TAMAÑO DE EMPRESA, MARZO 2018/MARZO 2017 (Variación porcentual)

Rama de actividad económica / Tamaño de empresa	Mar 2018 / Mar 2017	Actividades económicas que influyeron en la variación del empleo
Extractiva ^{1/}	-5,3	El resultado se dio producto de la incidencia negativa en el empleo de las subramas agricultura y minería.
Industria manufacturera	-2,3	El cese de personal se produjo por la menor elaboración de tejidos y productos textiles; actividades de impresión; estructuras metálicas; aparatos de distribución de energía; bebidas malteadas y de malta; conservas de pescado; piezas mecánicas; jabones y detergentes; conservas de frutas y legumbres; productos lácteos; y motores eléctricos.
Rama de actividad económica: Transporte, almacenamiento y comunicaciones	0,1	El requerimiento de trabajadores se originó por el incremento de los servicios logísticos de almacenamiento y depósito; transporte particular, y por vía terrestre, marítima y aérea; operadores de aduanas; y manipulación de carga en terminales portuarios.
Servicios ^{2/}	0,3	En el comportamiento positivo del empleo, contribuyeron cuatro subramas de actividad económica: enseñanza; servicios prestados a empresas; restaurantes y hoteles; y electricidad, gas y agua.
Comercio	1,4	El ingreso de personal se debió al dinamismo favorable de las ventas al por mayor de maquinarias, equipos, alimentos, bebidas, combustibles y enseres domésticos. Así como al aumento de las ventas al por menor de electrodomésticos, medicinas, cosméticos, prendas de vestir, calzados, artículos de ferretería, pinturas y accesorios de vehículos.
Tamaño de empresa: 10 a 49 trabajadores	-0,4	La variación negativa del empleo en las empresas de menor tamaño fue consecuencia de la disminución de diversas actividades en las ramas industria manufacturera y extractiva.
50 y más trabajadores	-0,1	El desenvolvimiento negativo en las empresas de mayor tamaño se justificó por la influencia de las ramas industria manufacturera; extractiva; y transporte, almacenamiento y comunicaciones.

Nota: Cifras preliminares. La información corresponde al primer día de cada mes.

La variación anual se refiere a la variación porcentual del mes actual respecto del mismo mes del año anterior.

^{1/} Conformada por las subramas agricultura, pesca y minería.

^{2/} Conformada por las subramas servicios prestados a empresas; restaurantes y hoteles; establecimientos financieros; enseñanza; servicios sociales y comunales; y electricidad, gas y agua.

Fuente: MTPE-Encuesta Nacional de Variación Mensual del Empleo (ENVME).

Elaboración: MTPE-Dirección General de Promoción del Empleo (DGPE) - Dirección de Investigación Socio Económico Laboral (DISEL).

3. EMPLEO EN PRINCIPALES CIUDADES

PRINCIPALES CIUDADES: VARIACIÓN ANUAL DEL EMPLEO EN EMPRESAS PRIVADAS FORMALES DE 10 Y MÁS TRABAJADORES, MARZO 2017-MARZO 2018 (Variación porcentual)

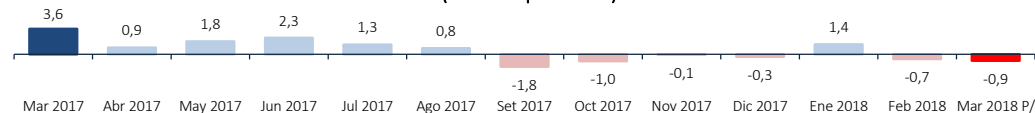

Nota: La información corresponde al primer día de cada mes. La variación anual se refiere a la variación porcentual del mes actual respecto del mismo mes del año anterior.
P/ Cifra preliminar.

Fuente: MTPE-Encuesta Nacional de Variación Mensual del Empleo (ENVME).

Elaboración: MTPE-Dirección General de Promoción del Empleo (DGPE) - Dirección de Investigación Socio Económico Laboral (DISEL).

El conjunto de Principales Ciudades del interior del país alcanzó una variación anual del empleo de -0,9%, en marzo de 2018, a raíz del resultado negativo de dos ramas de actividad económica. Por tamaño de empresa, se reflejó un desenvolvimiento negativo del empleo en ambos tamaños.

PRINCIPALES CIUDADES: VARIACIÓN ANUAL DEL EMPLEO EN EMPRESAS PRIVADAS FORMALES DE 10 Y MÁS TRABAJADORES, SEGÚN RAMA DE ACTIVIDAD ECONÓMICA Y TAMAÑO DE EMPRESA, MARZO 2018/MARZO 2017 (Variación porcentual)

Rama de actividad económica / Tamaño de empresa	Mar 2018 / Mar 2017	Actividades económicas que influyeron en la variación del empleo
Extractiva ^{1/}	-6,0	El comportamiento negativo del empleo se produjo por la reducción de las actividades de la subrama de actividad económica agricultura.
Transporte, almacenamiento y comunicaciones	-1,1	Se debió a la menor demanda de los servicios de transporte de pasajeros por vía terrestre en el norte del país, fluvial en la selva, y aéreo; telefonía fija y móvil; correo y mensajería; operaciones de agenciamiento en terminales portuarios.
Rama de actividad económica: Servicios ^{2/}	0,0	El resultado del empleo se dio por el aporte de las subramas enseñanza y establecimientos financieros; las cuales fueron contrarrestadas por restaurantes y hoteles, servicios prestados a empresas, servicios sociales y comunales, y electricidad, gas y agua.
Comercio	0,7	Producto del incremento de la comercialización al por mayor y menor de prendas de vestir, calzados, productos agropecuarios, artículos de ferretería, pinturas, materiales de construcción, vehículos automotores, motorizados, libros, artículos de oficina, combustibles de uso doméstico e industrial, electrodomésticos, alimentos y bebidas.
Industria manufacturera	1,0	La variación se originó por la mayor elaboración de conservas de legumbres y frutas; tejidos, fibras y productos textiles; artículos de cuero y calzados; azúcar; productos de plástico; productos cárnicos; bebidas gasificadas; productos de cacao; alimentos deshidratados; jabones, detergentes y preparados para limpieza; y sustancias químicas.
Tamaño de empresa: 50 y más trabajadores	-1,2	Las ramas extractiva; servicios; y transporte, almacenamiento y comunicaciones justificaron la variación negativa del empleo en las empresas de mayor tamaño.
10 a 49 trabajadores	-0,2	La influencia de las ramas comercio e industria manufacturera reflejaron el resultado negativo del empleo en las empresas de menor tamaño.

Nota: Cifras preliminares. La información corresponde al primer día de cada mes.

La variación anual se refiere a la variación porcentual del mes actual respecto del mismo mes del año anterior.

^{1/} Conformada por las subramas agricultura, pesca y minería.

^{2/} Conformada por las subramas servicios prestados a empresas; restaurantes y hoteles; establecimientos financieros; enseñanza; servicios sociales y comunales; y electricidad, gas y agua.

Fuente: MTPE-Encuesta Nacional de Variación Mensual del Empleo (ENVME).

Elaboración: MTPE-Dirección General de Promoción del Empleo (DGPE) - Dirección de Investigación Socio Económico Laboral (DISEL).